

様式第4号・その1(第7条関係)

令和2年4月17日

伊万里市議会議長 馬場 繁 様

氏名 西田 晃一郎

令和元年度 伊万里市政務活動費収支報告について

伊万里市政務活動費の交付に関する条例第5条第1項により、別紙のとおり令和元年度政務活動費収支報告書を提出します。



様式第4号・その2 (第7条関係)

令和元年度政務活動費収支報告書

議員名 西田 晃一郎

1 収入 政務活動費 225,000円

2 支出

項 目	金 額 (円)	備 考
研究研修費	0円	
調査旅費	76,970円	会派で行政視察 千葉県：2泊3日
資料作成費	0円	
資料購入費	45,333円	書籍：月間福祉 新聞：伊萬里新聞、福祉新聞、日本教育新聞
広報費	6,600円	よりそい通信～活動報告かわら版～ 発行×1回分
広聴費	0円	
人件費	0円	
事務所費	55,000円	事務所賃借料の1/3=55,000円
その他の経費	51,744円	ネット通信料：18,744円 携帯電話料：33,000円
合 計	235,647円	

3 残額 0円

(注) 備考欄には、主たる支出の内訳を記載する。

様式第5号・その2 (第7条関係)

(1調査1枚作成)

調 査 旅 費

(支出明細書)

<p>調 査 目 的</p>	<p>伊万里市が抱える課題解決のヒントや今後進むべき方向性を、先進的な取り組みから学び本市の発展に寄与する目的で、下記の項目について調査しました。                  内容：①松戸市：夜間子育て支援、病児保育について                  ②佐倉市：ファシリティマネジメントについて                  ③鋸南町：道の駅の経緯と運営</p>
<p>調 査 地</p>	<p>千葉県                  ①松戸市役所                  ②佐倉市役所                  ③道の駅保田小学校（鋸南町）</p>
<p>調 査 年 月 日</p>	<p>令和元年8月5日（月）～令和元年8月7日（水）                  （ 宿泊の有無： 有 ）</p>
<p>調 査 結 果</p>	<p>別紙のとおり</p>
<p>経 費 明 細 書</p>	
<p>旅 費</p>	<p>※別紙の通り</p>
<p>そ の 他</p>	
<p>合 計</p>	<p>76,970円</p>

## 政務活動費 旅費計算書

旅行者 (4)川田耕一議員 (5)西田晃一郎議員 (7)岩崎義弥議員  
(10)前田敏彦議員(18)渡邊英洋議員 (21)盛泰子議員

期 間 令和元年8月5日～8月7日 (2泊3日)

行き先 ①8/5松戸市役所 ②8/6佐倉市役所 ③8/6道の駅保田小学校

内 容 ①夜間子育て支援、病児保育について  
②ファシリティマネジメントについて  
③道の駅の経緯と運営

備 考

※網掛けは、領収書添付

(単位：円)

項 目	金 額	摘 要
運 賃	3,600	伊万里～福岡空港 (往復)
	0	福岡空港～羽田空港 (往復) ※バック料金に含む
	880	羽田空港～松戸 (片道)
	630	松戸～京成佐倉(片道)
	1,810	京成佐倉～保田(片道)
	1,850	保田～羽田空港(片道)
航空機・ホテルバック (朝食付)	49,900	ホテル1泊
宿泊費	13,100	13,100円×1泊
食卓料(夕食相当分)	3,400	1,700円×1泊
交通費	2,400	800円×3日
計	76,970	

※旅費計算につきましては、伊万里市職員等の旅費に関する条例に基づき、最も経済的な経路及び方法により算出することとなっておりますので、申し出があった経路とは異なる場合があります。

# 領 収 証

No. Web190703145323  
発行日: 2019年07月03日

西田 晃一郎

様

¥49,300-

お支払い方法: 現金・クレジットカード・その他でのお支払いを含みます

但し、航空券代および宿泊代として

上記金額 正に領収いたしました。

ANAセールス株式会社

〒103-0027

東京都中央区日本橋2-14-1  
フロントプレイス日本橋



AG917244  
①お客様用

## 調査結果報告書

期間：令和元年8月5日（月）から7日（水）：2泊3日

場所：千葉県：松戸市役所、佐倉市役所、道の駅保田小学校（鋸南町）

内容：①松戸市：夜間子育て支援、病児保育について

②佐倉市：ファシリティマネジメントについて

③鋸南町：道の駅の経緯と運営

### 1 松戸市の夜間子育て支援、病後児保育について

#### ①松戸市の概要

松戸市は、千葉県の北西部に位置し、江戸川をはさんで東京都と埼玉県に隣接し、都心から約20キロメートル圏にあり、住みたい街として人気の吉祥寺などとほぼ同じ距離に位置している。

市の人口は約49万人で、面積は、61.38km<sup>2</sup>。

松戸市内には、JRをはじめ私鉄等の駅が20あり、都内主要駅へのアクセスは抜群に良い。

また、都心と茨城・福島方面を結ぶ国道6号線が市のほぼ中心部を横断し、主要幹線道路となっている。また、「松戸インターチェンジ」もあり、車での移動も便利である。

#### ②特徴的な取り組み

まず、松戸市は、幅広い子育て支援に取り組み高評価を受けている。

日本経済新聞社と日経DUALでゆあるが例年発表する「共働き子育てしやすい街ランキング2019」で、松戸市は、2017年に続き2回目となる全国編（東京を除く）1位を獲得している。

また、待機児童への対策や充実した子育て支援施策が高く評価をされ2017年2月には、「働きながら、産み育てやすい社会づくり」を促進する一般財団法人ベビー&バースフレンドリー財団が主催する「第1回ベビー&バースフレンドリーアワード」において、ベビー&バースフレンドリータウン賞も受賞している。

さらには、『まつどDE子育てアプリ（母子モ）』の提供を平成29年12月1日（金曜）から開始し、予防接種のスケジュール管理、母子健康手帳の記録、子育て情報やイベント情報の提供、出産や育児に関するアドバイスの提供など、忙しい育児や仕事に忙しいママやパパを助けてくれる便利な機能が充実している。

こうしたなかで、小児医療も充実している。地域のかかりつけの病院・医院から、高度医療を担う大きな総合病院まで、医療施設の数が多く、医療体制が構築されている。

例えば、夜間小児急病センターは、松戸市立総合医療センター内にあり、夜に子どもの具合が悪くなっても、365日毎日午後6時から午後11時まで小児科の診療に長けた医師の診療が受けられる。また、小児医療センター（小児科、小児外科、小児心臓血管外科、小児脳神経外科）があり、救急・集中治療・専門外来が整っており、急病や救急時はもちろん、ちょっと難しい病気にかかった時もしっかり対応し頼もしい。

また、夜間保育や夜間の育児相談に取り組んでいる。市内には、24時間稼働している工場があり、シフト勤務をしている保護者が多い。さらには、外国人も多い。こうした、様々な要因で子育てしにくく、悩みや課題を抱えている保護者を支援する体制が整っている。

### ③伊万里市との比較

人口規模や地の利を比べると、比較するのは難しいが、子育てに必要な環境は類似する。また、抱えている課題も同様である。例えば、小児医療、病後児保育、夜間保育、夜間の育児相談

などである。これらは、市内においてもシフト勤務をしている方、夜間に労働されている方、外国人の方たちは存在する。こうしたなかで、安心して子どもを産み育てる環境が十分であると言い難い環境にある。

### ④所感

松戸市は、子育てに特化し、周辺地域から新婚夫婦や子育て中の家族の移住を促進し、少子化や人口減少に歯止めをかけている。

特に、松戸手当は、人材確保や定着が難しい保育士を確保し保育を充実させるため、「松戸手当」を支給している。

このように、課題解決をする手法として、それぞれの課題に平準的に取り組み、予算配分をおしのべるのではなく、何かに特化して好循環を作り出し重点的に予算を執行することも必要である。

最後に、お金があるからできると諦めるのではなく、お金が無くてもできると知恵を出し合い、住民一人ひとりが「我が事」として取り組む機運を高めることで、支え合いや助け合いで子育てしやすい環境の整備が可能であると感じた。

## 2 佐倉市のファシリティマネジメントについて

### ①佐倉市の概要

佐倉市は、千葉県北部、下総台地の中央部に位置し、都心から40キロメートルの距離にある。成田国際空港へは東へ15キロメートル、県庁所在地の千葉市へは南西へ20キロメートル、市北部には印旛沼が広がっている。面積は、103.69平方キロメートル。

JRと私鉄が市の東西を貫き、都心までおよそ60分、成田空港と千葉へはそれぞれ20分。また、新交通システムが運行し、バス路線とともに各駅と住宅地を結ぶ市民の足となっています。

さらには、市の南部に東関東自動車道（高速道路）と、国道51号が走り、それぞれ東京と成田を結ぶほか、国道296号が市を横断する主要な生活道路となっています。

### ②特徴的な取り組み

ファシリティマネジメントの推進の先駆けで、佐倉市ファシリティマネジメント推進基本方針に基づき、全庁的な視点からファシリティマネジメントの推進を図られている。

そして、ファシリティ情報の一元化及び共有化を図るために、公共施設マネジメントシステムを導入し、情報のデータベース化を行い、公共施設マネジメントシステムにより全庁での一元化・共有化をすることで、ファシリティの「見える化」が図られている。

また、市の公共施設の今後について、市民の皆さんと共に考えていくために、施設の利用状況や経費などについての概要を、施設白書としてまとめている。この中では、保育園の改築についての提案や未活用土地の活用や売却、未使用資産の売却について示している。

さらに、既存施設の規模の適正化や計画的な維持保全を図るため、施設性能、利用状況、効率性等の施設状況を調査し、多角的な視点から分析・評価を行い、個々の改修事業にあわせて、余剰状況、利用状況、効率状況を勘案し、規模の適正化（総量縮減）とコストダウンを図っている。

そして、個々の施設の建て替えにあわせて、異なる施設の複合化、機能の共有化等を図ることにより、効率的・効果的な施設の配置や機能確保の方法を検討し集中化を図っている。

また、個別の設計業務においても、これまでの既成概念にこだわることなく、ファシリティマネジメントの観点から、より現実的な使用者ニーズへの対応や機能性向上を図ることを目的に、施設の利活用の促進を図る提案をしている。



さらに、日常の点検・維持方法や応急的な修繕等について、施設管理者が効率的に施設の維持保全を行うために、維持管理マニュアル等の作成している。

そして、施設担当課ごとに個別に契約を行っていた設備等の維持管理に係る業務の予算を集約し、既存業務に加え、施設の巡回点検や緊急対応などを実施しています。

また、これらを徹底するために、研修会を開催し職員の意識改革を推進している。

### ③伊万里市との比較

伊万里市においても同じ課題を抱えている。公共施設の維持管理は、統廃合を含め喫緊の課題である。同じように、管理システムを導入し推進することになっている。

しかし、庁内での情報収集の遅れもあり、システムの活用は図られていないのが現状である。

また、職員の意識も統一されていない。またまだ、縦割りで物事が進んでいる。

よって、担当職員や担当部署だけではなく、職員全体でファシリティマネジメントの重要性や推進の必要性を学び考える機会を設け、徹底的に意識改革に取り組む必要がある。

### ④所感

ファシリティマネジメントは、アイデアが必要だと感じた。なぜなら、新しく建てるお金が無い、公共施設の維持管理にだけ予算は使えない、どうやったら稼ぐことができるか等、多角的な視点で考えることが課題解決につながっていたからである。

また、一番素晴らしかったのは、職員が一丸となって考え、それについて市民の理解を得る姿であった。もちろん、すんなり受け入れられることは多くないが、日頃から職員も勉強しながら市民に対する意識付けができている分、様々なアイデアを提案しても、市民から建設的な意見をいただくことができるのだろうと感じた。

今回の結果を、特別委員会で反映させたい。

### 3 鋸南町の道の駅保田小学校の経緯と運営

#### ①鋸南町の概要

鋸南町は、昭和34年3月30日までに、2町1村が合併して誕生した。東西に10.75km、南北に7.30km延びており、面積は45.19平方キロメートルで房総半島の西南に位置している。

町の北部には、標高329メートルの鋸山（のこぎりやま）があり、この鋸山の南に位置していることに由来して、鋸南町と名づけられました。

#### ②特徴的な取り組み

2014年学校としての役割を終え廃校となった千葉県安房郡鋸南町にある「町立保田小学校」が「道の駅 保田小学校（ほたしょうがっこう）」として生まれ変わり、2015年12月にオープンした。

道の駅に生まれ変わらせたのは、ホテルチェーンドリーミンググループであった。ここでは、明確なコンセプトを打ち出し、徹底的にこだわり抜いたという。そして、借り入れたお金を本来の返済期間より早く完済し、黒字経営を続けている。

母体がホテルチェーンということもあり、宿泊施設と温泉施設がある。もちろん、懐かしの給食メニューを提供する「里山食堂」をはじめ、オリジナルのソフトクリームやパンを販売するカフェや、中華料理、イタリアン料理店などが誕生したほか、体育館を利用した特産品を販売するアイテム数地域No.1の直売所「里山市場きょなん楽市」がある。

特に、お土産は、表彰状をモチーフにした包装など、学校にこだわったオリジナルのデザインの商品が豊富に並んでいた。

#### ③伊万里市との比較

伊万里市の道の駅も、シーズンによっては大変な賑わいを見せる。しかし、閑散期があることは否めない。

道の駅の8割は赤字経営だと言われている。こうした状況の中で、西九州自動車道の延伸に伴い、市内で2つ目の道の駅の建設の構想が浮かび上がった。鋸南町にいても、3キロ先には道の駅があった。

道の駅を作るのならば、これまでのようにはできない。集客と消費をセットにし、コンセプトを定め継続的な情報発信をする必要がある。

#### ④所感

道の駅の明暗は、別れやすい。ただ、本来の機能であるトイレ、駐車場、案内所の役割を果たすだけなら何もこだわる必要はない。

しかし、利用者のイメージは、その土地の特産品が買える場所が併設されている。また、高速道路のパーキングエリアやサービスエリアでさえも、集客のために様々な工夫をし利用客数を増やしている。

こうしたなか、いくらインターチェンジの近くに道の駅があったとしても立ち寄りたくなる工夫や仕掛けが無いと、集客は難しいと感じた。

もし、道の駅ができるとするなら、かなりの覚悟と明確なコンセプト、こまめな情報集と発信が可能な状況を作り出すことができれば、人が集い交流が生まれる好循環を作り出すことが黒字経営への第一歩だと感じた。

西田 晃一郎

様式第5号・その4 (第7条関係)

(年間分)

資 料 購 入 費

(支出明細書)

経 費 明 細 書			
項 目	内 容	金 額(円)	備 考
図 書	図書名	0円	
		0円	
		0円	
		0円	
月 刊 誌 等	月間福祉	7,438円	1,049円×2ヶ月分 1,068円×5ヶ月分
		0円	
		0円	
新聞購読料	伊萬里新聞	3,575円	令和元年5月～令和2年3月 3,900円×1/12×11ヶ月
	福祉新聞	17,820円	令和元年5月～令和2年3月 19,440円×1/12×11ヶ月
	日本教育新聞	16,500円	令和元年10月～令和2年3月 2,500円× <sup>6</sup> ヶ月×税
家庭用新聞名	佐賀新聞		経費に含まれない。(第1紙)
そ の 他		0円	
合 計		45,333円	

2019年09月13日

1 頁

西田 晃一郎 (伊万里市議) 様

OA機器・文具・紙・本・はん・軽印刷

早田株式会社

代表取締役 早田文昭

毎度ありがとうございます。下記の通り納品申し上げます。

合計金額(税込み) ¥2,098

八谷搦店 〒848-0031

伊万里市二里町八谷搦112-15

TEL (0955)23-6161

FAX (0955)23-0066

品名	数量	単位	単価	金額	備考
月刊 福祉	1	冊	1,049	1,049	9月号 8/11分
月刊 福祉	1	冊	1,049	1,049	10月号
合計				2,098	

No 082199

領収証

伊万里市議 西田晃一郎 様  
元年 9月13日

収入  
印紙

金額 ¥2098

但し 事務用品代金 (明細 月 日 分) 図 書 (締切分)

現金  
小切手  
手形  
内金  
振込  
得意先コードNo.

上記の金額正に領収致しました

OA機器・オフィス家具・文具・事務用品  
コピー・軽印刷・印章・本・地図



早田株式会社

代表取締役 早田文昭

【本社】〒848-0047 伊万里市伊万里町甲608

【八谷搦店】〒848-0031 伊万里市二里町八谷搦112-15

☎ 0955-23-6161 ㊚ 0955-23-0066

担当者印



領 收 書

No 512139

元年10月21日

御住所 伊万里市議

--	--	--	--

御芳名 西田晃一郎 様

金額	百万	十万	万	千	百	十	円
			1	0	6	8	

収 入

印 紙

但し 事務用品

代金

図 書

上記の金額有難く領収いたしました。

OA機器・オフィス家具・文具・



早田株式会社

代表取締役 早田



【八谷搦店・外商部】

〒848-0031 伊万里市二里町八谷搦112-15

TEL0955-23-6161 FAX0955-23-0066

【本社】

〒848-0047 伊万里市伊万里町甲608番地

120105

月刊福祉 11月号

領 收 書

No 511867

令和元年12月4日

御住所

--	--	--	--

御芳名 西田晃一郎 様

金額	百万	十万	万	千	百	十	円
			1	0	6	8	

収 入

印 紙

但し 事務用品

代金 月刊福祉 12月号

図 書

上記の金額有難く領収いたしました。

OA機器・オフィス家具・文具・



早田株式会社

代表取締役 早田



【八谷搦店・外商部】

〒848-0031 伊万里市二里町八谷搦112-15

TEL0955-23-6161 FAX0955-23-0066

【本社】

〒848-0047 伊万里市伊万里町甲608番地

120105

No 082980

# 領 収 証

令和元年 12月19日

収 入  
印 紙

西田 晃一郎 様

金額	4	1	0	6	8								
	千	百	十	百	十	百	十	百	十	百	十	百	十

但し 事務用品 代金 (明細 月 日 分) 図 書 (締切分)

現金  
手形  
小切  
振込  
月 日  
得意先コードNo.

月刊福祉 1月号

--	--	--	--

上記の金額正に領収致しました

OA機器・オフィス家具・文具・事務用品  
コピー・軽印刷・印章・本・地図

book & stationery



## hayata

### 早田株式会社

代表取締役 早田 文

【本社】〒848-0047 伊万里市伊万里町甲608  
【八谷搦店】〒848-0031 伊万里市二里町八谷搦112-15  
☎ 0955-23-6161代 ☎ 0955-23-0066

担当者印



令和二年 2月27日 領 収 書

No 512214

御住所

御芳名 西田晃一郎 (伊万里市議) 様

金額	7	2	1	3	6								
	千	百	十	百	十	百	十	百	十	百	十	百	十

収 入  
印 紙

但し 事務用品 代金 図 書

上記の金額有難く領収いたしました。

OA機器・オフィス家具・文具・



## hayata

### 早田株式会社

代表取締役 早田

【八谷搦店・外商部】  
〒848-0031 伊万里市二里町八谷搦112-15  
TEL0955-23-6161 FAX0955-23-0066

【本社】  
〒848-0047 伊万里市伊万里町甲608番地

120105

月刊福祉 2月号・3月号

令和元年5月～令和2年4月分

伊萬里新聞社

振替払込請求書兼受領証

記載事項を訂正した場合は、その箇所に訂正印を押してください。

口座記号番号	[Redacted]				通常払込料金加入者負担			
	[Redacted]							
加入者名	[Redacted]							
金額	千	百	十	万	千	百	十	円
				4	3	9	0	0
ご依頼人	西田晃一郎様							
料金	日附印							
	01-05-22 大坪郵便局							
備考	(77129 ) N94260002							

この受領証は、大切に保管してください。



振替払込請求書兼受領証 (振込金 (兼手数料) 受領書)

口座番号	[Redacted]									
	[Redacted]									
加入者名	日本教育新聞社									
金額	千	百	十	万	千	百	十	円		
				8	2	5	0			
振込先	銀行								支店	
おなまえ	525216									
ご依頼人	西田 晃一郎									
料金	(消費税込み) 円									
備考	日附印 19.10.10 231159									

CVS 収納用収入印紙貼付欄 (お客様控)

(ゆうちょ銀行)

この受領証は、大切に保管してください。

振替払込請求書兼受領証 (振込金 (兼手数料) 受領書)

口座番号	[Redacted]									
	[Redacted]									
加入者名	日本教育新聞社									
金額	千	百	十	万	千	百	十	円		
				8	2	5	0			
振込先	銀行								支店	
おなまえ	525216									
ご依頼人	西田 晃一郎									
料金	(消費税込み) 円									
備考	日附印 11223 77180									

CVS 収納用収入印紙貼付欄 (お客様控)

(ゆうちょ銀行)

この受領証は、大切に保管してください。

振替払込請求書兼受領証

口座記号番号	[Redacted]									
	[Redacted]									
加入者名	株式会社 福祉新聞社									
金額	千	百	十	万	千	百	十	円		
				1	9	4	4	0		
ご依頼人	*おなまえ 伊万里市脇田町1056-1  西田 晃一郎 様 4100310									
料金	日附印 01-06-07 大坪郵便局									
備考	(77129) N94290005									

通常払込料金を加入者負担

記載事項を訂正した場合は、その箇所に訂正印を押してください。

この受領証は、大切に保管してください。

令和元年5月~令和2年4月分

様式第5号・その5（第7条関係）

（1回1枚作成）

広 報 費  
（支出明細書）

広 報 内 容	よりそい通信～活動報告かわら版～の発行		
実施年月日	令和元年11月19日		
経 費 明 細 書			
項 目	内 容	金 額 (円)	備 考
活動報告会費	会場借上料	0円	
	人 件 費	0円	
	茶菓子代	0円	
	そ の 他	0円	
印刷費等	印 刷 代	6,600円	両面×500枚
	コ ピ ー 代	0円	
	用 紙 代	0円	
	消 耗 品	0円	
	そ の 他	0円	
郵 送 代	封 筒 代	0円	
	は が き 代	0円	
	切 手 代	0円	
そ の 他		0円	
合 計		6,600円	

2019年11月19日(火)

# 領 収 証 様

西田 晃一郎

¥6,600-

上記正に領収しました  
伊万里市二里町八谷搦112-15  
文具・事務機の 早 田 株 式  
代表取締役 早田 文昭

※保管上のお願い  
財布等で保管載く場合、印刷面を内側に折って保管願います。

0001-7640-5052

## 事務機の 早田株式会社

伊万里市二里町八谷搦112-15  
Tel.0955-23-6181 Fax0955-23-0066

毎度ありがとうございます。  
ポイント会員募集中！  
土日祝日は、ポイント3倍！  
キャッシュレス・消費者還元事業  
で5%還元！2020.6.30まで！

2019年11月19日(火) 18:29 No:0001

0007印刷(外税) 外 ¥6,000

小 計		¥6,000
外税対象額	10.00%	¥6,000
外税	10.00%	¥600
合 計		¥6,600
(内消費税等)		¥600

お預り	¥7,000
お釣り	¥400

軽マークは軽減税率対象商品です

責No:00000001:

取引No5051 1点買

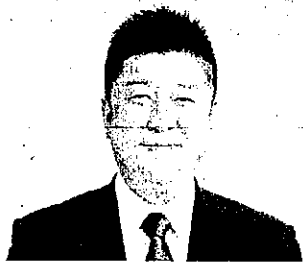

# よりそい通信

～活動報告かわら版～

第2号

【発行日】令和元年11月号

【発行者】西田 晃一郎

【問い合わせ先】090-5484-0628

9月議会は、決算の審査を含めて10月17日まで開催されました。

今回も一般質問をしました。内容は、地域包括支援センターの旧食堂への移設についてです。

現在、高齢者の総合相談窓口の地域包括支援センターは、長寿社会課内に有ります。住民票などを交付する市民課の窓口となりです。

質問した理由は、支援センターが旧食堂に移ることによって、手続きするための時間と移動距離が増すことで、市民サービスの低下につながるのではないかと懸念したからです。

回答としては、長寿社会課全体を移し、後々は、健康づくり課も市民センターから移設する（現地籍調査課へ）計画があり、保健福祉の機能を強化するとのことでした。

まだまだ、課題がありそうですので今後も注視していきたいと思います。

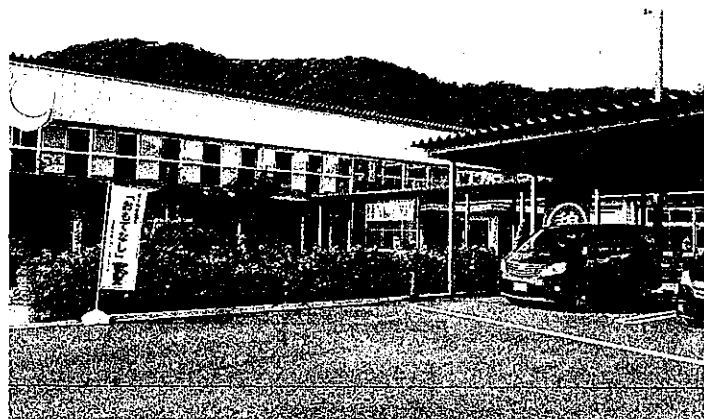

8月5日～7日で、会派（伊想会）で、千葉県へ視察に行きました。

佐倉市は、ファシリティーマネジメントの先駆けで全国の市町が参考にしています。

松戸市は、子育て支援を強化し、人口を増やす取り組みをされています。そして、松戸手当には驚きました。この手当は、保育士を確保するために毎月45,000円からキャリアに応じ72,000円まで支給されます。もちろんお金が必要ですが、保育士を確保し、子育て支援を推進するために重点施策に対して、徹底的に取り

組んでいる点については、見習う必要があると感じました。

鋸山で有名な、鋸南町では道の駅を見学しました。この道の駅（左下写真）は、学校をリフォームして学校をコンセプトにこだわって運営されていました。黒字を保つ経営と運営に対する熱い思いを伝えて頂きました。



8月19日～21日は、公共施設最適化調査特別委員会の行政視察でした。

佐伯市、出水市、山鹿市で、学校の統廃合や公共施設の維持管理の状況について視察しました。まず、庁内における職員の意識付けや担当部署間の連絡・調整の方法、住民の理解を得るための取り組み等について説明を受けました。

特に、住民の理解を得ることについては、どの市も苦勞されていたのが印象的でした。また、住民の生活の事、財政の事など現在の状況と将来像を丁寧に説明し、目的を共有しながら理想と現実のギャップを埋めることで住民の理解を促していく姿勢に感心しました。

伊万里市においても、伊万里地区を皮切りに市内13地区で、財政について説明がありました。伊万里区での説明は、最初ということもあり「お金が無いので公共施設を維持・管理できないから、統廃合が必要」という説明で、住民の不安をあおるだけのような内容でした。本来なら、上記の三市のように住民の理解を得ようとする姿勢が無いと、感情論だけで議論することになり、理解は進まないにつづく感じた行政視察でした。

11月6日～8日まで、文教厚生委員会の行政視察で、武蔵村山市と那須塩原市へ行きコミュニティスクールと障がい児の発達支援の取り組みについて視察しました。



特に、那須塩原市の発達支援システムは、生まれてから高校を卒業するまで支援の切れ目を作ることなく子どもや保護者に伴走型で寄り添う仕組みで、障害者帳の有無や診断が無くても登録して利用できます。

システム自体も素晴らしいのですが、現場で取り組んでいる職員の方々の熱い思いと熱心な姿勢に感銘を受けました。

両市に共通した点は市長や教育長の思いがカタチになって制度化されていたことです。

トップダウンであるため、現場は強いられる雰囲気かと思いきやトップの情熱に共感して職員が動いていたのがたいへん印象的でした。

伊万里市においてもこうした、住民ニーズに真摯に向き合うことができるリーダーが必要だと感じました。

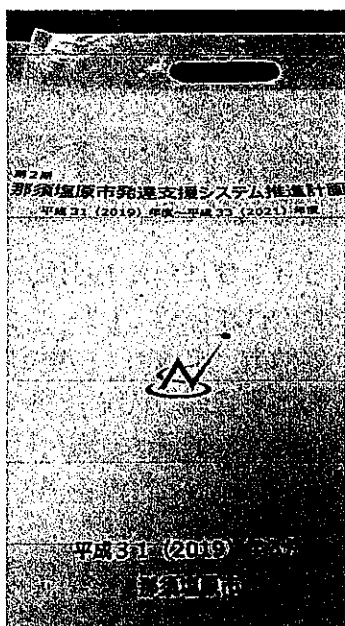

今年は、特に自然災害が多く、身近な所で甚大な水害が発生しました。

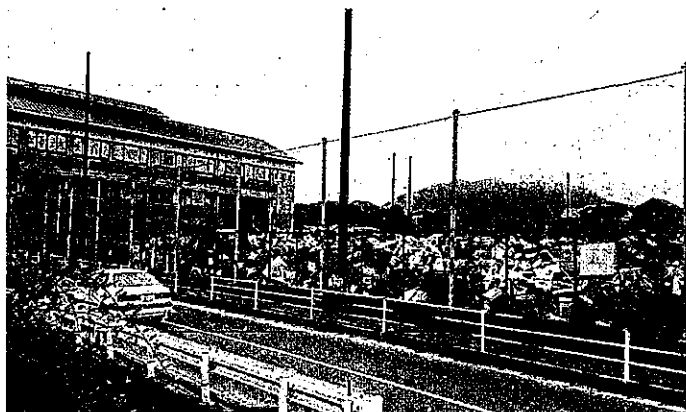

初めて、議員として災害に直面し、どのような役割がありどのような行動が必要か考えました。その中でまずできることとして、地域を見回り、元社協職員として県内の市町の災害ボランティアセンターに行き情報を集め、全国から集まってくるボランティアの方々に円滑に活動していただけるようSNSで情報を発信しました。そして、自分自身も大町町でボランティアの方々にかき氷を提供する活動を行いました。

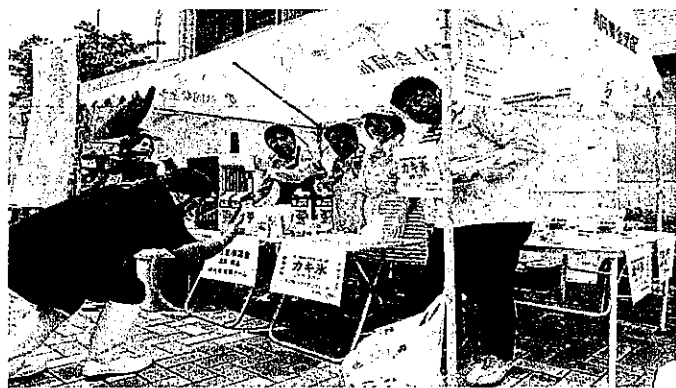

災害時には、自分の命は自分で守る（自助）のが大前提です。次に、地域住民で力を合わせる（共助）、最後に市役所や自衛隊など（公助）の支援を受けます。よって、今回の災害をきっかけに、安全で安心して暮らすために、家族やご近所さんと話し合っておくと備えになるでしょう。

秋は、イベントが盛りだくさんでした。イベントに参加・参画することで、これまで築いていた関係を確認することができました。今後もこのつながりを大切に、よりそっていききたいと思います。



#### 【今後の予定】

- 11月25日（月）：県社会福祉士会理事会
- 27日（水）：議案説明会
- 12月 2日（月）：12月定例会開会（19日まで）  
広報広聴委員会
- 6日（金）：特別委員会（9日まで）
- 10日（火）：一般質問（12日まで）
- 19日（木）：市民ネットワークいまり交流会
- 28日（土）：年末警戒（30日まで）
- 1月 5日（日）：消防団出初式
- 8日（水）：伊万里西民児協
- 10日（金）：伊万里地区区長会
- 12日（日）：成人式

様式第5号・その8 (第7条関係)

(年間分)

事 務 所 費

(支出明細書)

事務所の場所	伊万里市脇田町 1203-2
賃借料	55,000円 (月額15,000円×1/3×11ヶ月分)
光熱水費	0円
消耗品購入費	0円
備品リース料	0円
事務機器リース料	0円
その他	0円
合計	55,000円

領収証

西田晃一郎

様

No. \_\_\_\_\_

★ 30,000.-

但 農業倉庫(事務所) 借り上げ料 (2019年5月~6月)

2019年 5月 8日 上記正に領収いたしました

内 訳

税抜金額

消費税額等(%)

脇田共有財産組合

組合長

コクヨ ウケ-87

領収証

西田晃一郎

様

No. \_\_\_\_\_

金額

15,000

但 農業倉庫(事務所) 借り上げ料 8月分

R元年 7月 1日 上記正に領収いたしました

内 訳

現金

小切手

手形

消費税額等(%)

脇田共有財産組合

組合長

コクヨ ウケ-890

領収証

西田晃一郎

様

No. \_\_\_\_\_

金額

15,000

但 農業倉庫(事務所) 借り上げ料 8月分

R元年 8月 1日 上記正に領収いたしました

内 訳

現金

小切手

手形

消費税額等(%)

脇田共有財産組合

組合長

コクヨ ウケ-890

領収証

西田晃一郎 様

金額				7	1	5	0	0	0
----	--	--	--	---	---	---	---	---	---

内訳

現金

小切手

手形

消費税額等(%)

但倉庫(事務所)借り上げ料 9月分

R元年 9月 1日 上記正に領収いたしました

脇田共有財産組合  
組合長

No.

取入

印紙

係印

コクヨ ウケ-390

領収証

西田晃一郎 様

金額				7	1	5	0	0	0
----	--	--	--	---	---	---	---	---	---

内訳

現金

小切手

手形

消費税額等(%)

但倉庫(事務所)借り上げ料 10月分

R元年 10月 1日 上記正に領収いたしました

脇田共有財産組合  
組合長

No.

取入

印紙

係印

コクヨ ウケ-390

領収証

西田晃一郎 様

金額				7	1	5	0	0	0
----	--	--	--	---	---	---	---	---	---

内訳

現金

小切手

手形

消費税額等(%)

但倉庫(事務所)借り上げ料 11月分

R元年 11月 1日 上記正に領収いたしました

脇田共有財産組合  
組合長

No.

取入

印紙

コクヨ ウケ-390



領収証

西田晃一郎様

No.

金額					
	7	1	5	0	00

収 入  
印 紙

内 訳

但倉庫(事務所)借り上げ料 12月分

現金

R2年 12月 / 日 上記正に領収いたしました

小切手

手形

脇田共有財産組合  
組合長

消費税額等(%)

コクヨ ウケ-390

領収証

西田晃一郎様

No.

金額					
	7	1	5	0	00

収 入  
印 紙

内 訳

但倉庫(事務所)借り上げ料 1月分

現金

R2年 1月 10日 上記正に領収いたしました

小切手

手形

脇田共有財産組合  
組合長

消費税額等(%)

コクヨ ウケ-390

領収証

西田晃一郎様

No.

金額					
	7	1	5	0	00

収 入  
印 紙

内 訳

但倉庫(事務所)借り上げ料 2月分

現金

R2年 2月 / 日 上記正に領収いたしました

小切手

手形

脇田共有財産組合  
組合長

消費税額等(%)

コクヨ ウケ-390

領収証

西田 晃一郎 様

No.

金額			4	1	5	0	0	
----	--	--	---	---	---	---	---	--

取入  
印紙

内訳

但倉庫(事務所)借料 3月分

現金

R2年 3月 1日 上記正に領収いたしました

小切手

手形

脇田共有財産組合

組合長

消費税額等 (%)

## 土地賃貸借契約書

賃貸人 脇田共有財産組合 組合長 [REDACTED] を甲とし、賃借人 西田晃一郎を乙とし、甲と乙の間に次のとおり土地賃貸借契約を締結する。

第1条 甲は、その所有する次に表示の土地・建物を賃借人に賃貸し、乙はこれを賃借することを約します。

- ・土地の所在場所 佐賀県伊万里市脇田町1203-2
- ・建物の所在場所 佐賀県伊万里市脇田町1203-2
  - (1) 種類 倉庫
  - (2) 構造 木造葺葺平屋建て

第2条 賃貸借の期間は平成31年4月1日から平成32年3月31日までの1年間とする。期間満了の1カ月までに、双方より書面による解約の申し入れがない限り、同一条件で更新されたものとし、その後も同様とする。

第3条 賃料は、「1カ月金1万5千円也」とし、乙は指定期日までに支払うものとする。ただし、その賃料が経済事情、公租公課の増加、近隣の家賃との比較等により不相当となったときは、甲は契約期間中に関わらず賃料の増加の請求をすることができるものとする。

第4条 乙は、本件土地・建物を事務所及び倉庫に使用するほか、他の用途に使用してはならない。

第5条 乙は、次の場合には事前に甲へ書面による承諾を受けなければならない。

- (1) 建物の模様替えまたは造作その他工作をするとき。
- (2) 賃借権の譲渡もしくは転貸またはこれらに準ずる行為をするとき。

第6条 第5条(1)の費用は、全て乙の負担とする。

第7条 乙が次の場合のいずれかに該当したとき、甲は催告をせずに直ちに本契約を解除することができるものとする。

- (1) 賃料の支払いを怠ったとき。

(2) 賃料の支払いが遅延し、その遅延が本契約における甲と乙との信頼関係を著しく害すると認められたとき。

(3) 長期不在により賃借権の行使を継続する意思がないと認められたとき。

(4) 前条の規定に違反し、その他本契約に違反したとき。

第8条 建物の部分的な修繕は、乙が費用を負担して自ら行うものとする。

第9条 乙の責に帰すべき事由によって建物を破損または損失したときは、乙はその損害を賠償するものとする。

第10条 甲は、建物に関する公租公課を負担し乙は、電気・水道・ガス等の使用料を負担するものとする。

第11条 乙は、本件建物の明渡しに際し、自己の所有または保管する物件（模様替えまたは造作その他の工作物を含む）を全部撤去し、もし甲の承諾なしに造作加工したものがあれば、全てこれを現状に復したうえで甲の立会を求め、本件建物を引渡すものとする。

第12条 本契約に関する紛争については、甲の居住地の裁判所を第1審の管轄裁判所とする。

第13条 特約事項は、無いものとする。

この契約の締結の証とするため、契約書2通を作成し、甲と乙が記名・押印をして、各自その1通を所持する。

平成31年4月1日

(甲) 賃貸人 住所 [REDACTED]  
氏名 脇田共有財産組合 組合長 [REDACTED]

(乙) 賃借人 住所 伊万里市脇田 [REDACTED] 56-1  
氏名 西田 晃一郎 [REDACTED]

様式第5号・その9（第7条関係）

（年間分）

そ の 他 の 経 費

（支出明細書）

項 目	内 容	金 額 (円)
通 信 費	携 帯 電 話 料	33,000円
	インターネット関連費用	年額37,488円×50% 18,744円
	タブレット型端末通信料	0円
		円
		円
合 計		51,744円

【携帯電話料明細】

月	支出額	支出額の1/2	対象経費
4月	0円	0円	0円
5月	9,747円	4,873円	3,000円
6月	9,701円	4,850円	3,000円
7月	10,755円	5,377円	3,000円
8月	9,806円	4,903円	3,000円
9月	9,686円	4,843円	3,000円
10月	9,670円	4,835円	3,000円
11月	9,846円	4,923円	3,000円
12月	9,823円	4,911円	3,000円
1月	9,832円	4,916円	3,000円
2月	9,920円	4,960円	3,000円
3月	8,202円	4,101円	3,000円
計	106,988円	53,492円	33,000円

備考 対象経費は、支出額の1/2とする。ただし、その額に1円未満の端数があるときは、これを切り捨てるものとし、月額3,000円を限度とする。

〒848-0028  
伊万里市脇田町1056-1

西田 晃一郎 様

### 電話料金等 料金支払証明書

電話番号等 090-5484-0628

年月分	支払金額	支払年月日	記 事
2019年 5月分	9,747円	2019年 5月31日	ドコモご利用分
2019年 6月分	9,701円	2019年 7月 1日	ドコモご利用分
2019年 7月分	10,755円	2019年 7月31日	ドコモご利用分
2019年 8月分	9,806円	2019年 9月 2日	ドコモご利用分
2019年 9月分	9,686円	2019年 9月30日	ドコモご利用分
2019年10月分	9,670円	2019年10月31日	ドコモご利用分
2019年11月分	9,846円	2019年12月 2日	ドコモご利用分
2019年12月分	9,823円	2020年 1月 6日	ドコモご利用分
2020年 1月分	9,832円	2020年 1月31日	ドコモご利用分
2020年 2月分	9,920円	2020年 3月 2日	ドコモご利用分
2020年 3月分	8,202円	2020年 3月31日	ドコモご利用分
合計	106,988円		

※1 各通信サービス提供会社側でポイント充当等により、請求金額を相殺した場合、「ご請求金額なし」と表示されます。  
 ※2 各通信サービス提供会社名の記載がない料金は、NTTファイナンスご利用料金となります。

上記の料金は、収納済みであることを証明します。

2020年 4月15日  
 NTTファイナンス株式会社  
 〒108-0075 東京都港区港南1-2-70

